



**COMUNE DI BOSCO CHIESANUOVA**  
*Provincia di Verona*

n. **56/2014** reg. delib.

**ORIGINALE**

**VERBALE DI DELIBERAZIONE DELLA  
GIUNTA COMUNALE**

**OGGETTO: AUTORIZZAZIONE ALLA SOTTOSCRIZIONE DEFINITIVA DELL'ACCORDO COLLETTIVO DECENTRATO INTEGRATIVO PER IL PERSONALE DIPENDENTE DEL COMUNE DI BOSCO CHIESANUOVA PER L'ANNUALITA' 2013.**

Oggi, **23 APRILE 2014** (duemilaquattordici), nella sala delle adunanze, previa l'osservanza di tutte le formalità prescritte dalle vigenti Leggi sull'Ordinamento delle Autonomie Locali, sono convocati a seduta i componenti la Giunta Comunale.

All'appello risultano:

<b>1- Saccardi rag. Luca</b>	Sindaco	assente
<b>2- Melotti geom. Claudio</b>	Assessore - Vicesindaco	presente
<b>3- Albarelli Alessandra</b>	Assessore	presente
<b>4- Bertagnoli Lucio</b>	Assessore	assente
<b>5- Corradi dott.ssa Lorenza</b>	Assessore	presente
<b>6- Melotti dr. Carmelo</b>	Assessore	presente

Partecipa all'adunanza il Segretario Comunale Dr. Azzali Eugenio.

Il Presidente f. f., geom. Claudio Melotti, constatato legale il numero degli intervenuti, dichiara aperta la seduta ed invita l'adunanza a discutere e deliberare sull'oggetto sopraindicato.

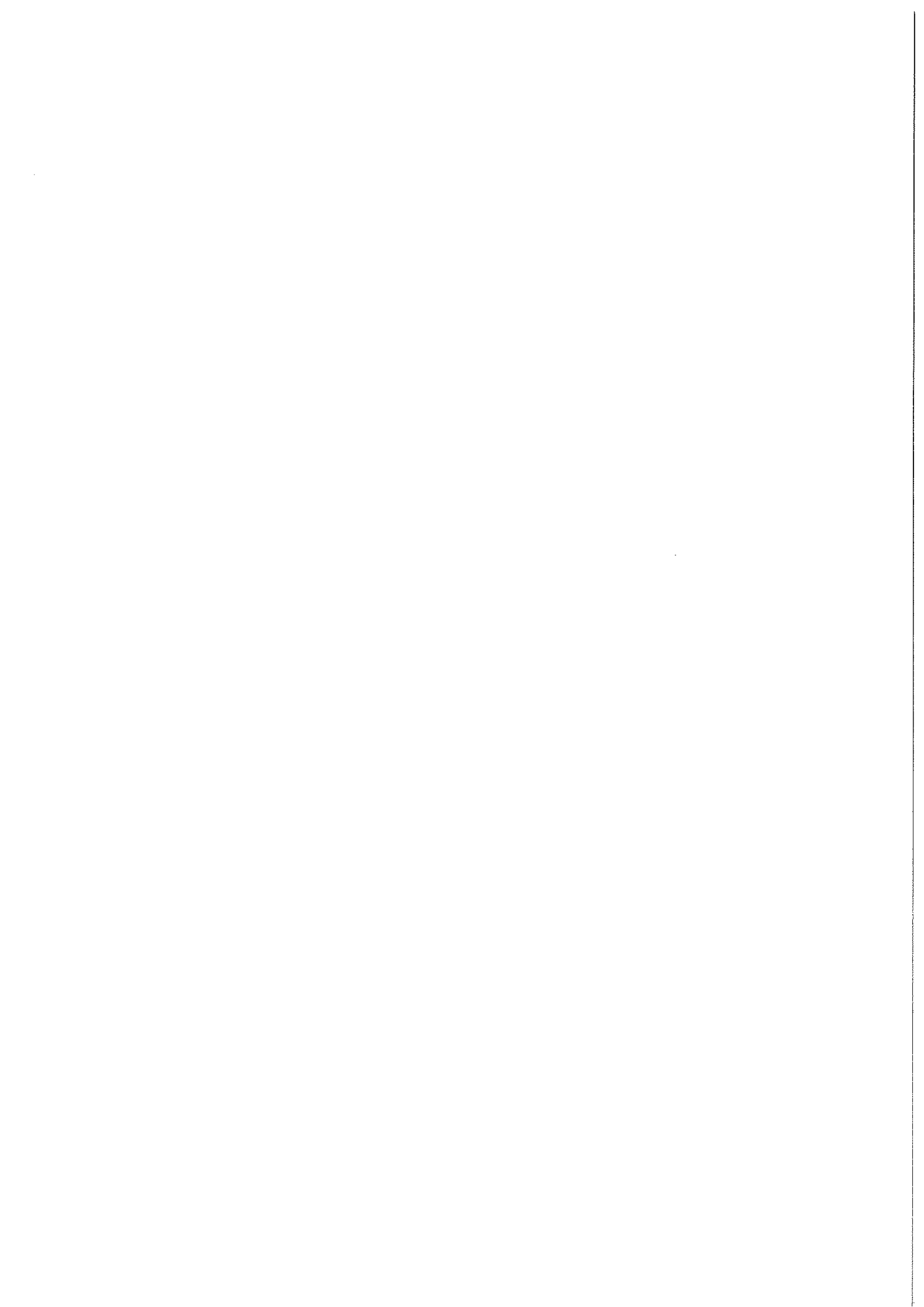

**OGGETTO:** AUTORIZZAZIONE ALLA SOTTOSCRIZIONE DEFINITIVA DELL'ACCORDO COLLETTIVO DECENTRATO INTEGRATIVO PER IL PERSONALE DIPENDENTE DEL COMUNE DI BOSCO CHIESANUOVA PER L'ANNUALITA' 2013.

**LA GIUNTA COMUNALE**

**RICHIAMATA** la propria deliberazione n. 137 del 20 novembre 2013, esecutiva, avente per oggetto: "Definizione fondo risorse decentrate anno 2013. Atto di indirizzo alla Delegazione trattante di parte pubblica";

**CONSIDERATO** che nella succitata deliberazione venivano emanate le linee di indirizzo per la quantificazione del Fondo risorse decentrate per l'anno 2013;

**RICHIAMATI** i seguenti atti:

- la determinazione dell'area contabile n. 367 del 21 maggio 2013, esecutiva, con la quale veniva costituita la parte fissa del fondo risorse decentrate per l'anno 2013;
- la determinazione dell'area contabile n. 974 del 5 dicembre 2013, esecutiva, con la quale veniva definitivamente costituito il fondo 2013;
- il verbale della Delegazione trattante di parte pubblica e di parte sindacale dell'11 dicembre 2013, laddove venivano discusse le modalità di riparto del fondo risorse decentrate per l'anno 2013, trovando l'accordo secondo quanto riportato nel verbale stesso, qui unito quale parte integrante ed inscindibile del presente provvedimento;
- la relazione tecnico-finanziaria del 14 aprile 2014, a firma del Responsabile dell'area contabile, in merito alle risorse decentrate per l'anno 2013, elaborata ai fini del controllo sulla compatibilità dei costi con i vincoli di bilancio e la relativa certificazione degli oneri, qui allegata;

**VISTO** che il Revisore dei Conti in data 23 aprile 2014, con parere n. 4/2014, pervenuto al protocollo comunale in pari data, al n. 3121, che qui si allega quale parte inscindibile del presente atto, ha certificato la compatibilità dei costi del fondo ex art. 31 del C.C.N.L. 2002/2005 del personale del Comune di Bosco Chiesanuova, relativamente all'anno 2013, con i vincoli del bilancio annuale, come previsto dall'art. 5 del C.C.N.L. 1° aprile 1999, nel testo sostituito dall'art. 4 del C.C.N.L. 22 gennaio 2004;

**CONSIDERATO** che il nucleo di valutazione dovrà certificare l'accertata sussistenza dei presupposti normativi e finanziari richiesti dall'art. 15, comma 4 del CCNL 01/04/1999, che consente di inserire nel fondo per le risorse decentrate dell'anno 2013 - parte variabile, le integrazioni previste dall'art. 15, comma 2, per un importo complessivo non superiore ad € 3.967,00;

**RITENUTO** quindi di poter autorizzare la sottoscrizione del contratto decentrato integrativo di cui trattasi;

**VISTO** il vigente Regolamento sull'ordinamento generale degli uffici e dei servizi;

**VISTO** il vigente Statuto comunale;

**VISTO** il D. Lgs. 30 marzo 2001, n. 165, recante "Norme generali sull'ordinamento del lavoro alle dipendenze delle amministrazioni pubbliche";

**VISTO** il T.U.E.L. 18 agosto 2000, n. 267, recante "Testo unico delle leggi sull'ordinamento degli Enti locali";

**VISTI** i vigenti contratti collettivi nazionali di lavoro;

VISTO, ancora, il parere favorevolmente espresso in ordine alla regolarità tecnica e contabile sulla proposta di deliberazione, ai sensi dell'art. 49 del decreto legislativo n. 267/2000;

A VOTI FAVOREVOLI UNANIMI, resi nelle forme e modi di legge;

### DELIBERA

- 1) Le premesse si intendono integralmente trascritte nel presente dispositivo;
- 2) Di prendere atto che, a seguito dell'adozione della propria deliberazione di indirizzo, già citata nelle premesse, in data 11 dicembre 2013 si è riunita la Delegazione Trattante di parte pubblica e di parte sindacale, la quale ha preso atto della costituzione del fondo 2013 e ha concordato le relative modalità di riparto, giungendo alla definizione di quanto riportato nell'allegato "Accordo riparto Fondo risorse decentrate anno 2013", parte integrante, formale e sostanziale del presente provvedimento;
- 3) Di autorizzare il Presidente della Delegazione trattante di parte pubblica alla sottoscrizione definitiva dell'accordo collettivo decentrato integrativo per la destinazione delle risorse decentrate per l'anno 2013;
- 4) Di dare atto che il Revisore dei Conti, con l'allegato parere n. 4/2014, datato 23 aprile 2014 e pervenuto al protocollo comunale in pari data, al n. 3121, parte integrante, formale e sostanziale del presente provvedimento, ha espresso il proprio parere in ordine alla compatibilità dei costi del fondo ex art. 31 del CCNL 2002/2005 del personale del Comune di Bosco Chiesanuova, per l'anno 2013, con i vincoli del bilancio annuale;
- 5) Di dare ancora atto che il nucleo di valutazione dovrà certificare l'accertata sussistenza dei presupposti normativi e finanziari richiesti dall'art. 15, comma 4 del CCNL 01/04/1999, per inserire nel fondo per le risorse decentrate dell'anno 2013 - parte variabile, le integrazioni previste dall'art. 15, comma 2, per un importo complessivo non superiore ad € 3.967,00;
- 6) Di prendere atto, altresì, della relazione tecnico-finanziaria del Responsabile dell'area contabile, datata 14 aprile 2014 e parte integrante, formale e sostanziale del presente provvedimento;
- 7) Di comunicare il presente provvedimento al responsabile dell'area Contabile, per i conseguenti adempimenti di propria competenza;
- 8) Di comunicare il presente provvedimento, contestualmente all'affissione all'Albo Pretorio, ai capigruppo consiliari, ai sensi e per gli effetti della vigente normativa;

ed inoltre,

### LA GIUNTA COMUNALE

RICHIAMATO l'articolo 134, 3° comma, del decreto legislativo n. 267/2000;

A VOTI FAVOREVOLI UNANIMI resi nelle forme e modi di legge,

### DELIBERA

- 9) Di dichiarare il presente provvedimento immediatamente eseguibile.



**OGGETTO: AUTORIZZAZIONE ALLA SOTTOSCRIZIONE DEFINITIVA DELL'ACCORDO COLLETTIVO DECENTRATO INTEGRATIVO PER IL PERSONALE DIPENDENTE DEL COMUNE DI BOSCO CHIESANUOVA PER L'ANNUALITA' 2013.**

**P A R E R E**

La sottoscritta Nottegar Claudia, responsabile dell'area contabile, ai sensi dell'art. 49 del decreto legislativo n. 267/2000, esprime parere FAVOREVOLE in ordine alla regolarità tecnica e contabile del presente provvedimento.

Bosco Chiesanuova, 14 aprile 2014



IL RESPONSABILE DELL'AREA CONTABILE

Nottegar Claudia

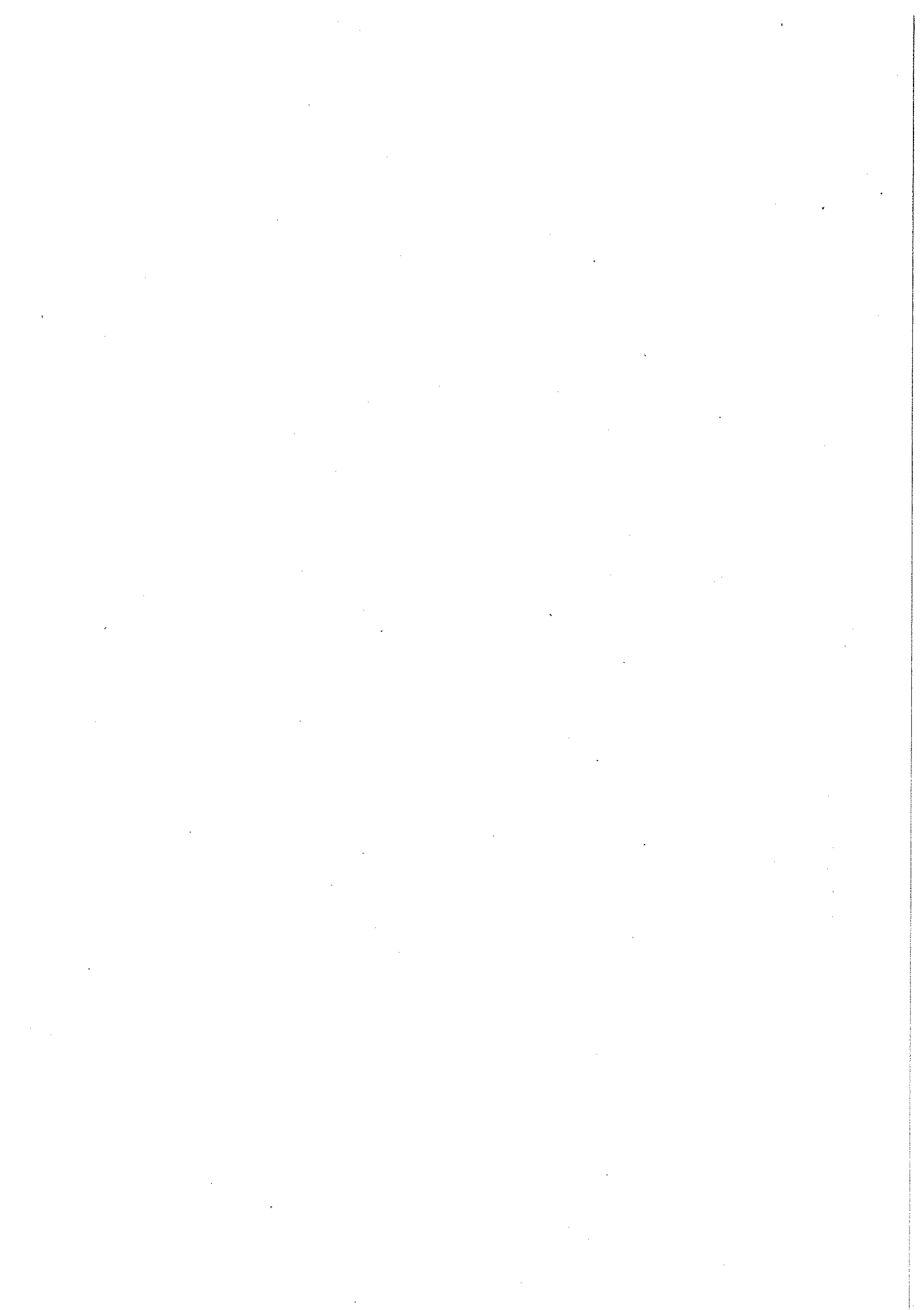

PERVENUTO IL 23.04.14

prot. n. 3121

**OGGETTO: PARERE N. 4/2014 SULL'IPOTESI DI ACCORDO FONDO RISORSE DECENTRATE ANNO 2013.**

VISTA la deliberazione consiliare n. 16 del 25 maggio 2011, esecutiva ai sensi di legge, con la quale veniva nominato Revisore Unico dei Conti del Comune di Bosco Chiesanuova il rag. Paloschi Pier Luigi, per il triennio 2011/2014;

VISTO l'art. 5 del C.C.N.L. 1° aprile 1999, nel testo sostituito dall'art. 4 del C.C.N.L. 22 gennaio 2004, il quale prevede che *"Il controllo sulla compatibilità dei costi della contrattazione collettiva decentrata integrativa con i vincoli di bilancio e la relativa certificazione degli oneri sono effettuati dal collegio dei revisori dei conti ovvero, laddove tale organo non sia previsto, dai servizi di controllo interno secondo quanto previsto dall'art. 2 del D. Lgs. 30 luglio 1999 n. 286. A tal fine, l'ipotesi di contratto collettivo decentrato integrativo definita dalla delegazione trattante è inviata entro 5 giorni a tali organismi, corredata da apposita relazione illustrativa tecnico finanziaria. In caso di rilievi da parte dei predetti organismi, la trattativa deve essere ripresa entro cinque giorni. Trascorsi 15 giorni senza rilievi, l'organo di governo dell'ente autorizza il presidente della delegazione trattante di parte pubblica alla sottoscrizione definitiva del contratto ..."*;

VISTA la relazione tecnico-finanziaria relativa al contratto decentrato integrativo per l'utilizzo delle risorse dell'anno 2013, ex art. 40, comma 3-sexies del D. Lgs. 165/2001, a firma del Responsabile dell'area contabile datata 14 aprile 2014;

VISTA la relazione illustrativa del contratto decentrato integrativo per l'utilizzo delle risorse dell'anno 2012, ex art. 40, comma 3-sexies del D. Lgs. 165/2001, a firma del Responsabile dell'area contabile datata 14 aprile 2014;

VISTA, ancora, l'ipotesi di accordo sulla ripartizione del Fondo risorse decentrate per l'anno 2013, siglata tra la delegazione trattante di parte pubblica e la delegazione di parte sindacale in data 11 dicembre 2013;

RISCONTRATO che vi è compatibilità dei costi del fondo ex art. 31 del C.C.N.L. 2002/2005 del Comune di Bosco Chiesanuova per l'anno 2013 rispetto alle disponibilità a residui 2013 del redigendo bilancio di previsione 2014;

CONSTATATO che la costituzione del succitato fondo è stata effettuata nel rispetto dei vincoli di bilancio e delle disposizioni normative in materia di contenimento delle spese del personale;

**ESPRIME PARERE FAVOREVOLE**

e certifica la compatibilità dei costi del fondo ex art. 31 del C.C.N.L. 2002/2005 del personale del Comune di Bosco Chiesanuova, relativamente all'anno 2013, con i vincoli del bilancio, come previsto dall'art. 5 del C.C.N.L. 1° aprile 1999, nel testo sostituito dall'art. 4 del C.C.N.L. 22 gennaio 2004.

Bosco Chiesanuova, li

23/04/2014

Il Revisore dei Conti  
rag. Paloschi Pier Luigi

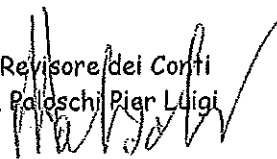

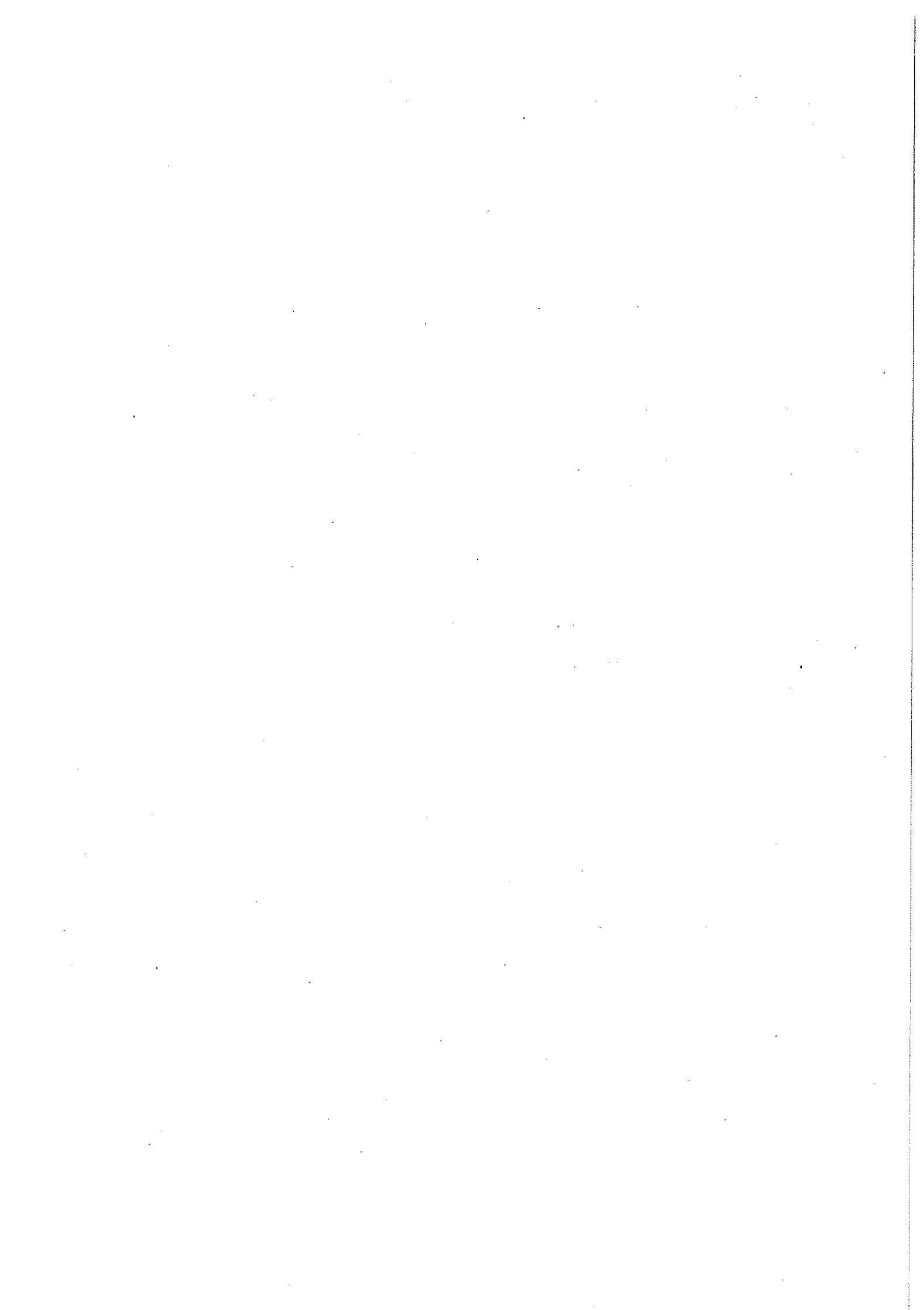





# COMUNE DI BOSCO CHIESANUOVA

*Provincia di Verona*

C.A.P. 37021 Piazza della Chiesa, 35 C.F. 00668140239

tel: 045 6782424 fax: 045 7050389

**AREA CONTABILE**

**Settore Ragioneria - Personale**

Bosco Chiesanuova, 14 aprile 2014

## Contratto collettivo decentrato integrativo ai sensi degli artt. 4 e 5 del CCNL 1/4/1999, in merito all'utilizzo delle risorse decentrate dell'anno 2013. Relazione illustrativa

La presente relazione illustrativa viene resa ai sensi dell'art. 40, comma 3-sexies del D. Lgs. 165/2001 e conformemente a quanto previsto dalla Circolare n. 25 emessa il 19/07/2012 dal Dipartimento della Ragioneria Generale dello Stato, laddove sono previsti degli schemi standard di relazione ai contratti integrativi.

### Modulo I - Scheda 1.1 Illustrazione degli aspetti procedurali, sintesi del contenuto del contratto ed autodichiarazione relative agli adempimenti della legge

<b>Data di sottoscrizione</b>	Preintesa: 11/12/2013 Contratto:
<b>Periodo temporale di vigenza</b>	Anno 2013
<b>Composizione della delegazione trattante</b>	Parte pubblica: Presidente dott. Azzali Eugenio Componenti: - Campo ing. Giovanni Responsabile area tecnica - Gotta dott.ssa Francesca Responsabile area amministrativa - Nottegar rag. Claudia Responsabile area contabile Organizzazioni sindacali ammesse alla contrattazione: FP-CGIL, CISL-FP, UIL-FPL, CSA Regioni e autonomie locali (Silpol), DICCAP-SULPM Firmatarie della preintesa: CISL-FP Firmatarie del contratto:
<b>Soggetti destinatari</b>	Personale non dirigente
<b>Materie trattate dal contratto integrativo (descrizione sintetica)</b>	a) utilizzo risorse decentrate dell'anno 2013 b) fattispecie, i criteri, i valori e le procedure per la individuazione e la corresponsione dei compensi relativi alle finalità previste dall'art. 17, comma 2, lett. d), e), i)

**Modulo II Illustrazione dell'articolato del contratto (Attestazione della compatibilità con i vincoli derivanti da norme di legge e di contratto nazionale - modalità di utilizzo delle risorse accessorie - risultati attesi - altre informazioni utili)**

#### a) Illustrazione di quanto disposto dal contratto integrativo

Il contratto integrativo per relativo al fondo risorse decentrate anno 2013 prende atto della quantificazione del complesso delle risorse disponibili effettuata dall'Amministrazione con determinazioni dell'area contabile n. 367 del 21/05/2013 e n. 974 del 05/12/2013, esecutive.

Prevede che il riparto della produttività collettiva/individuale avvenga sulla base di quanto previsto dal vigente Regolamento sul sistema permanente di valutazione delle prestazioni e dei risultati dei dipendenti, di cui alla deliberazione della Giunta Comunale n. 47 del 11/04/2012, esecutiva.

Prevede, inoltre, i criteri e le modalità con le quali attribuire al personale dipendente, per l'anno 2013, le indennità di rischio, disagio, maneggio valori e per specifiche responsabilità.

b) Quadro di sintesi delle modalità di utilizzo delle risorse

Sulla base di quanto definito dal contratto integrativo decentrato per l'anno 2013, le risorse vengono utilizzate nel seguente modo:

Descrizione	Importo
Art. 17, comma 2, lett. a) - produttività	€ 23.202,97
Art. 17, comma 2, lett. b) - progressioni economiche orizzontali	€ 17.400,46
Art. 17, comma 2, lett. d) - indennità di rischio, maneggio valori, orario notturno, festivo e notturno-festivo	€ 2.617,75
Art. 17, comma 2, lett. e) - indennità di disagio	€ 3.050,51
Art. 17, comma 2, lett. g) - compensi correlati alle risorse indicate nell'art. 15, comma 1, lett. k) (progettazione, incentivo ici, censimento, ..)	€ 14.509,65
Art. 17, comma 2, lett. i) - altri compensi per specifiche responsabilità	€ 470,84
Art. 33 CCNL 22.1.2004 - indennità di comparto	€ 7.184,57
Compensi per attività e prestazioni correlati alle risorse di cui all'art. 15, comma 2, del CCNL 01.04.99	€ 3.967,00
<b>Totale</b>	<b>€ 72.403,75</b>

c) Effetti abrogativi impliciti

Non si determinano effetti abrogativi impliciti.

d) Illustrazione e specifica attestazione della coerenza con le previsioni in materia di meritocrazia e premialità

Le previsioni sono coerenti con le disposizioni in materia di meritocrazia e premialità in quanto verso il personale si applica il regolamento per la valutazione e la premialità del personale, approvato con deliberazione della Giunta Comunale n. 47 del 11/04/2012, esecutiva.

e) Illustrazione e specifica attestazione della coerenza con il principio di selettività delle progressioni economiche

Lo schema di CCDI 2013 non prevede nuove progressioni economiche in quanto esse sono sospese per il triennio 2011-2014, in attuazione del combinato disposto di cui all'art. 9, commi 1 e 2 del D.L. 78/2010 e art. 1, comma 1, lett. a) del D.P.R. 4 settembre 2013, n. 122.

f) Illustrazione dei risultati attesi dalla sottoscrizione del contratto integrativo, in correlazione con gli strumenti di programmazione gestionale

Essendo previsto nel contratto decentrato integrativo per l'anno 2013 somme dedicate al raggiungimento di specifici obiettivi di produttività, ci si attende un incremento della produttività del personale.

g) Altre informazioni eventualmente ritenute utili

=====



IL RESPONSABILE AREA CONTABILE

Nottegar Claudia



# COMUNE DI BOSCO CHIESANUOVA

*Provincia di Verona*

C.A.P. 37021 Piazza della Chiesa, 35 C.F. 00668140239

tel: 045 6782424 fax: 045 7050389

**AREA CONTABILE**

**Settore Ragioneria - Personale**

Bosco Chiesanuova, 14 aprile 2014

## Contratto collettivo decentrato integrativo ai sensi degli artt. 4 e 5 del CCNL 1/4/1999, in merito all'utilizzo delle risorse decentrate dell'anno 2013. **Relazione tecnico-finanziaria**

La presente relazione tecnico-finanziaria viene resa ai sensi dell'art. 40, comma 3-sexies del D. Lgs. 165/2001 e conformemente a quanto previsto dalla Circolare n. 25 emessa il 19/07/2012 dal Dipartimento della Ragioneria Generale dello Stato, laddove sono previsti degli schemi standard di relazione ai contratti integrativi.

### Modulo I - La costituzione del fondo per la contrattazione integrativa

Il fondo di produttività, in applicazione delle disposizioni dei contratti collettivi nazionali vigenti nel Comparto Regione Autonomie Locali, è stato quantificato dall'Amministrazione con determinazioni dell'area contabile n. 367 del 21/05/2013 e n. 974 del 05/12/2013, esecutive, nei seguenti importi:

Descrizione	Importo
Risorse stabili	€ 52.849,06
Risorse variabili	€ 18.476,65
Residui anni precedenti	€ 1.078,04
<b>Totale</b>	<b>€ 72.403,75</b>

### Sezione I - Risorse fisse aventi carattere di certezza e di stabilità

#### Risorse storiche consolidate

La parte "stabile" del fondo per le risorse decentrate per l'anno 2013 è stata quantificata ai sensi delle disposizioni contrattuali vigenti, e quantificata in € 52.849,06.

In particolare, l'art. 9, comma 2-bis del D.L. 78/2010, ha introdotto una stretta in tema di fondi per la contrattazione decentrata prevedendo che "a decorrere dal 1° gennaio 2011 e sino al 31 dicembre 2013 l'ammontare complessivo delle risorse destinate annualmente al trattamento accessorio del personale, anche di livello dirigenziale, di ciascuna delle amministrazioni di cui all'articolo 1, comma 2, del decreto legislativo 30 marzo 2001, n. 165, non può superare il corrispondente importo dell'anno 2010 ed è, comunque, automaticamente ridotto in misura proporzionale alla riduzione del personale in servizio".

Fra l'altro, l'art. 1, comma 1, lett. a) del D.P.R. 4 settembre 2013, n. 122, ha ulteriormente prorogato al 31/12/2014 la succitata disposizione.

Il fondo risorse decentrate 2010 ammontava ad € 52.849,06 per la parte fissa, importo che è stato confermato anche per il 2013, non essendo intervenute modifiche suscettibili di variazioni da apportare al fondo stesso.

## Sezione II - Risorse variabili

Le risorse variabili sono così determinate

Descrizione	Importo
Art. 15, comma 1, lett. m) risparmi straordinario	€ 1.078,04
Art. 15, comma 2	€ 3.967,00
Art. 15, comma 1, lett. k) specifiche disposizioni di legge e nello specifico:	
- incentivo ICI	€ 8.000,00
- incentivo ex Merloni	€ 6.509,65
<b>Totale</b>	<b>€ 19.554,69</b>

### Note esplicative sulle risorse variabili

#### CCNL 1/4/1999 art. 15, c. 2 (integrazione fino al 1,2% del monte salari 1997)

Il monte salari 1997 al netto della dirigenza ammontava ad € 330.642,91, per una possibilità di incremento massima di € 3.967,71 (1,2%). Nella sessione negoziale è stata inserita la quota di € 3.967,00, pari al 100% circa.

Tale integrazione verrà utilizzata per le finalità indicate dalla norma contrattuale e previa asseverazione da parte del Nucleo di valutazione.

#### CCNL 1/4/1999 art. 15, c. 1, lett. k) (risorse finalizzate all'incentivazione di determinate prestazioni)

L'importo inserito di € 8.000,00 quale incentivo per il personale dell'ufficio tributi verrà quantificato in modo definitivo non appena l'ufficio avrà provveduto alla verifica di tutti i provvedimenti notificati nel corso del 2013. Tale importo sarà comunque contenuto entro l'importo massimo erogabile di € 8.000,00, come definito dall'Amministrazione Comunale.

L'importo di € 6.509,65 si riferisce agli incentivi alla progettazione spettanti al personale dell'Ufficio Tecnico Comunale ai sensi dell'art. 92 del D. Lgs. n. 163/2006.

### Sezione III - Eventuali decurtazione del fondo

E' stato verificato il rispetto di quanto previsto dall'art. 9, comma 2-bis, del D.L. 78/2010, il quale prevede che, a decorrere dal 01/01/2011 e fino al 31/12/2014, l'ammontare complessivo delle risorse destinate annualmente al trattamento accessorio del personale non può superare il corrispondente importo dell'anno 2010 ed è comunque automaticamente ridotto in misura proporzionale alla riduzione del personale in servizio.

Nello specifico, si è proceduto come segue:

#### ANNO 2010 :

personale a tempo indeterminato in servizio al 01.01.2010 (esclusi i dipendenti titolari di P.O.) = nr. 11 dipendenti di cui:

9 a tempo pieno

1 part-time al 70%

1 part-time al 66,67%

Quindi  $9 + 0,7 + 0,6667 = \text{nr. } 10,3667$  dipendenti in servizio al 01.01.2010

personale a tempo indeterminato in servizio al 31.12.2010 (esclusi i dipendenti titolari di P.O.) = nr. 14 dipendenti di cui:

11 a tempo pieno

1 part-time al 70%

1 part-time al 50%

Quindi  $11 + 0,7 + 0,6667 + 0,5 = \text{nr. } 12,8667$  dipendenti in servizio al 31.12.2010

**MEDIA ARITMETICA ANNO 2010:**

(dipendenti al 01.01.2010 + dipendenti al 31.12.2010) : 2 =  $(10,3667 + 12,8667) : 2 = 11,6167$

**ANNO 2013:**

personale a tempo indeterminato in servizio al 01.01.2013 (esclusi i dipendenti titolari di P.O.) = nr. 14

dipendenti di cui:

11 a tempo pieno

1 part-time al 70%

1 part-time al 66,67%

1 part-time al 50%

Quindi  $11 + 0,7 + 0,6667 + 0,5 = \text{nr. } 12,8667$  dipendenti in servizio al 01.01.2013

personale a tempo indeterminato in servizio al 31.12.2013 (esclusi i dipendenti titolari di P.O.) = nr. 12

dipendenti di cui:

9 a tempo pieno

1 part-time al 70%

1 part-time al 66,67%

1 part-time al 50%

Quindi  $9 + 0,7 + 0,6667 + 0,5 = \text{nr. } 10,8667$  dipendenti in servizio al 31.12.2013

**MEDIA ARITMETICA ANNO 2013:**

(dipendenti al 01.01.2013 + dipendenti al 31.12.2013) : 2 =  $(12,8667 + 10,8667) : 2 = 11,8667$

MEDIA dipendenti ANNO 2010 11,6167

MEDIA dipendenti ANNO 2013 11,8667

INCREMENTO MEDIA dipendenti 2010/13 0,25

Sul fondo 2013 non è stata pertanto effettuata alcuna decurtazione in quanto la media dei dipendenti non è diminuita, ma anzi rispetto al 2010 è leggermente incrementata.

#### Sezione IV - Sintesi della costituzione del fondo sottoposto a certificazione

Descrizione	Importo
Risorse stabili	€ 52.849,06
Risorse variabili	€ 18.476,65
Residui anni precedenti	€ 1.078,04
<b>Totale</b>	<b>€ 72.403,75</b>

#### Sezione V - Risorse temporaneamente allocate all'esterno del fondo

Voce non presente.



Modulo II - Definizione delle poste di destinazione del Fondo per la contrattazione integrativa

**Sezione I - Destinazioni non disponibili alla contrattazione integrativa o comunque non regolate specificamente dal Contratto Integrativo sottoposto a certificazione**

Non vengono regolate dal presente contratto somme per totali € 24.585,03 relative a:

Descrizione	Importo
Indennità di comparto	€ 7.184,57
Progressioni orizzontali	€ 17.400,46
<b>Totale</b>	<b>€ 24.585,03</b>

Le somme suddette sono effetto di disposizioni del CCNL o di progressioni economiche orizzontali pregresse.

**Sezione II - Destinazioni specificamente regolate dal Contratto Integrativo**

Vengono regolate dal contratto somme per complessivi € 47.818,72, così suddivise:

Descrizione	Importo
Indennità di rischio	780,00
Indennità di disagio	3.050,51
Indennità di maneggio valori	565,75
Indennità specifiche responsabilità (art. 17, comma 2, lett. i) CCNL 01.04.99)	470,84
Maggiorazione per lavoro festivo (art. 24 CCNL 14/09/2000)	1.272,00
Compensi per attività e prestazioni correlati alle risorse di cui all'art. 15, comma 1, lett.k) del CCNL 01.04.99)	14.509,65
Produttività di cui all'art. 17, comma 2, lett. a) del CCNL 01.04.99)	23.202,97
Compensi per attività e prestazioni correlati alle risorse di cui all'art. 15, comma 2 del CCNL 01.04.99)	3.967,00
<b>Totale</b>	<b>47.818,72</b>

**Sezione III - Destinazioni ancora da regolare**

Voce non presente

**Sezione IV - Sintesi della definizione delle poste di destinazione del Fondo per la contrattazione integrativa sottoposto a certificazione**

Descrizione	Importo
Somme non regolate da contratto	€ 24.585,03
Somme regolate dal contratto	€ 47.818,72
Destinazione ancora da regolare	€ 0,00
<b>Totale</b>	<b>€ 72.403,75</b>

**Sezione V - Destinazioni temporaneamente allocate all'esterno del Fondo**

Voce non presente.



**Sezione VI - Attestazione motivata, dal punto di vista tecnico-finanziario, del rispetto di vincoli di carattere generale**

**a. attestazione motivata del rispetto di copertura delle destinazioni di utilizzo del Fondo aventi natura certa e continuativa con risorse del Fondo fisse aventi carattere di certezza e stabilità**

Le risorse stabili ammontano a € 52.849,06, le destinazioni di utilizzo aventi natura certa e continuativa (comparto, progressioni orizzontali) ammontano a € 24.585,03. Pertanto le destinazioni di utilizzo aventi natura certa e continuativa sono tutte finanziate con risorse stabili.

**b. attestazione motivata del rispetto del principio di attribuzione selettiva di incentivi economici**

Gli incentivi economici sono erogati in base al CCNL e la parte di produttività è erogata in applicazione delle norme regolamentari dell'Ente in coerenza con il D. Lgs. 150/2009 e con la supervisione del Nucleo di Valutazione.

**c. attestazione motivata del rispetto del principio di selettività delle progressioni di carriera finanziate con il Fondo per la contrattazione integrativa (progressioni orizzontali)**

Per l'anno in corso non è prevista l'effettuazione di progressioni orizzontali in ragione del blocco disposto dall'art. 9, commi 1 e 21, del D.L. n. 78/2010.

**Modulo III - Schema generale riassuntivo del Fondo per la contrattazione integrativa e confronto con il corrispondente Fondo certificato dell'anno precedente**

Descrizione	Anno 2012	Anno 2013	Differenza
Risorse stabili	€ 52.849,06	€ 52.849,06	€ 0,00
Risorse variabili	€ 14.067,00	€ 18.476,65	€ 4.409,65
Residui anni precedenti	€ 1.709,86	€ 1.078,04	-€ 631,82
<b>Totale</b>	<b>€ 68.625,92</b>	<b>€ 72.403,75</b>	<b>€ 3.777,83</b>

**Modulo IV - Compatibilità economico-finanziaria e modalità di copertura degli oneri del Fondo con riferimento agli strumenti annuali e pluriennali di bilancio**

**Sezione I - Esposizione finalizzata alla verifica che gli strumenti della contabilità economico-finanziaria dell'Amministrazione presidiano correttamente i limiti di spesa del Fondo nella fase programmatica della gestione**

Tutte le somme relative al fondo delle risorse decentrate sono imputate ai capitoli di spesa indicati nella successiva sezione III.

Quindi la verifica tra sistema contabile e dati del fondo di produttività è costante.

**Sezione II - Esposizione finalizzata alla verifica a consuntivo che il limite di spesa del Fondo dell'anno precedente risulta rispettato**

Il limite di spesa del Fondo dell'anno 2010 risulta rispettato in quanto si riscontra complessivamente una minore somma di € 20.107,28.

Descrizione	Anno 2010	Anno 2013	Differenza
Risorse stabili	€ 52.849,06	€ 52.849,06	€ 0,00
Risorse variabili	€ 36.167,00	€ 18.476,65	-€ 17.690,35
Residui anni precedenti	€ 3.495,00	€ 1.078,07	-€ 2.416,93
<b>Totale</b>	<b>€ 92.511,06</b>	<b>€ 72.403,78</b>	<b>-€ 20.107,28</b>

**Sezione III - Verifica delle disponibilità finanziarie dell'Amministrazione ai fini della copertura delle diverse voci di destinazione del Fondo**

Il totale del fondo come determinato dall'Amministrazione con determinazioni dell'area contabile n. 367 del 21/05/2013 e n. 974 del 05/12/2013, esecutive, è impegnato sul bilancio di previsione 2013, come segue:

Capitolo-Intervento di spesa	Importo	Impegno	Note
39 "Fondo lavoro straordinario" 1010201	€ 1.078,04	n. 819/12	
45 "Incentivo ufficio tributi su accertamenti ICI" 1010201	€ 8.000,00	n. 548	
40 "Fondo trattamento accessorio" 1010201	€ 56.816,06	vari	per la parte ancora da erogare, in quanto le peo e l'indennità di comparto sono già state pagate
8622-8623 "Sistemazione strada Ongar" 2080101	€ 324,69	n. 716-717/12	
9579 "Miglioramento viabilità Anghetal-Carcaro e realizzazione nuovi parcheggi"	€ 2.179,00	n. 370/11	
8648 "Ristrutturazione generale viabilità"	€ 819,80	n. 431-535/13	
8649 "Ristrutturazione generale viabilità"	€ 2.493,80	n. 533/13	
8423 "Realizzazione nuovo parco giochi Corbiolo"	€ 250,00	n. 905/11	
8013 "Realizzazione piastra presso capannone biogas"	€ 442,36	n. 707/13	
<b>Totale</b>	<b>€ 72.403,75</b>		

Gli oneri riflessi derivanti dall'applicazione del contratto collettivo decentrato integrativo per l'anno 2013 trovano ovvero hanno già trovato la necessaria copertura finanziaria sul bilancio di previsione 2013, capitolo 41 - intervento 1010201 per quanto riguarda la Cpdel e al cap. 27 - intervento 1010207 per quanto riguarda l'irap.

Per tutto quanto sopra esposto, si attesta che tutti i costi previsti dall'ipotesi di accordo sono compatibili con le previsioni di cui agli articoli 40, 40-bis e 48 del decreto legislativo n. 165/2001 e successive modificazioni.

La presente relazione viene rimessa:

- all'organo di revisione per il controllo sulla compatibilità dei costi della contrattazione collettiva decentrata con i vincoli di bilancio e la relativa certificazione degli oneri;
- al Presidente del Nucleo di valutazione, ai fini dell'accertamento delle effettive disponibilità di bilancio create a seguito di processi di razionalizzazione e riorganizzazione delle attività ovvero espressamente destinate dall'ente al raggiungimento di specifici obiettivi di produttività e di qualità.

IL RESPONSABILE AREA CONTABILE  
 Nottegar Claudia

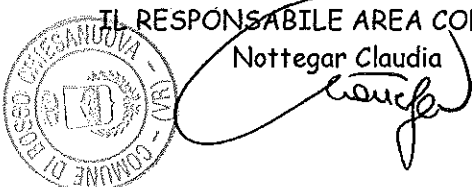



Letto, approvato e sottoscritto.

Il Presidente f.f.  
Geom. Claudio Melotti

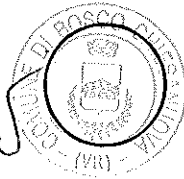
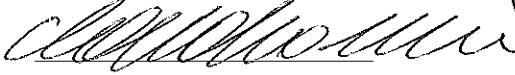

Il Segretario Comunale  
dr. Azzali Eugenio



---

### PUBBLICAZIONE

In data odierna, la presente deliberazione viene pubblicata all'Albo Pretorio per 15 giorni consecutivi (art. 124, comma 1, del D.Lgs. n. 267/2000) e contestualmente viene trasmessa in elenco ai capigruppo consiliari, in ottemperanza all'art. 125 del D.Lgs. 267/2000.

Data..... 29 APR. 2014 .....



Il Responsabile  
Area Amministrativa  
dott.ssa Gotta Francesca

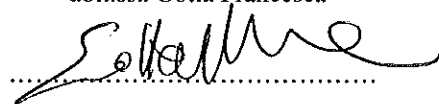

---

### ATTESTAZIONE

Il sottoscritto, visti gli atti d'ufficio, attesta che la presente deliberazione:

è stata pubblicata mediante affissione all'albo pretorio comunale per 15 giorni consecutivi (art. 124, D.Lgs. n. 267/2000);

è divenuta esecutiva il ..... decorsi dieci giorni dalla pubblicazione (art. 134, comma 3, D.Lgs. n. 267/2000).

Data .....

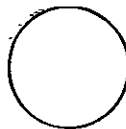

Il Responsabile  
Area Amministrativa  
dott.ssa Gotta Francesca

.....

---

